明治卅九年十月廿四日第三種郵便物認可
大同元年七月二十六日第三種郵便物認可
康德六年五月廿二日
昭和十四年五月廿三日
THE SHENG CHING SHIH PAO
（日刊） 星期一
西曆一千九百卅九年
陰曆己卯年四月四日
第一萬零四百五十八號 （一）

盛京時報

晨刊
今日一大張
本報價目本埠每份每月一圓四角（國幣）外埠郵費在內每份每月一圓六角（國幣）零售每份六分（國幣）
廣告刊費五號字每行十三字一日二圓（國幣）長期另議
發行人 染谷保藏
編輯人 菊池貞二
印刷人 東光明
發行所 奉天隅田町九番地 盛京時報社
電話 編輯局二─三二八二番 營業局二─二〇二二番 二─一八九七番
城內直賣所四─二三六八號
振替口座奉天一一三〇番
各埠支社 新京東六馬路 哈爾濱道裡地段街二 大連榮町一番一 大阪北區堂島濱通一

日外交根本在道義
以保世界和平防止戰爭
平沼首相述說外交方針

【橫濱廿一日電】帝國對處歐洲情勢之對處策、已於二十日緊急五相會議、到達最後階段、因之平沼首相於當日夕刻、乘汽車赴湘州金澤、作週末靜養、當夜於宿舍東屋旅館、作時局談、述說對於帝國政府對處現下世界情勢之外交方針等之態度如次、（寫眞即平沼首相）

我國外交之根本方針、既已決定、日本國民此際當知者、爲日本外交乃道義外交、基於建國精神、而不能爲利害所左右、威爾賽條約之失敗、國際聯盟之失敗、其根本原因、爲未以道義爲基碇、日本使命、究在何處、關於中國事變之處理已屢有聲明、於世界大舞台之使命、厥爲以道義爲本之外交、且現在不當放任世界之狀態、無論政治家與國民、莫不嫌厭戰爭、蓋不可避免之戰爭一發、必應用近代科學、其破壞實堪畏懼也、交戰國自招慘酷結果、使國民難澁、文明著告退步、果戰爭繼續不已、則人類且破滅矣、以道義外交爲基礎之日本、須極力維持和平、防止戰爭、使其他强國亦能順此大精神、即日本之大使命也、爲遂行此使命、必須拖制有害國、而與同志國提攜、故有變更世界現狀至某種程度之必要、當面問題、東亞之建設、日本定能撲滅共產黨主義、即使侵入國亦無害也、然大陸方面、尤以中國最爲危險、雖不能侵入日本國內、亦當留意、中國之政家、多近視、只見目前不知遠大目的、此點歐洲亦然、爲一時之利害、竟與蘇聯結合、其結果將於胡底耶、而日本、實當覺悟、雖知自國無憂、但思想之浸潤、共勢殊深、亦惟有有卓越皇國精神如日本國者、可無憂耳、此次戰爭、或繼續甚長、爲達成此使命、必須充實國力武力、無武力、則國家無發展性、故須對生產擴充國力之充實、傾注全力、而必須加以某種程度之統制、並須一部自制、在機構上、有改革之必要、果仍依現情、實難達成目的、但不當急激統制、且無全體主義、各人主義之分、無論全体、個人、都當改善、一切國本、都歸皇道主義、擧國一致之意義、即在以天地公道爲基礎、本天地大道以進而爲政、世界和平之外交方針、亦必以此爲歸結、神武天皇之八紘一宇、即此精神、此次對歐政策之決定即言於此、固不能稍爲外界變也、

江北包圍殲滅戰
大洪山脈敵軍進退維谷

【漢口二十日電】於大洪山脈北側、包圍敗敵五千展開江北第二次殲滅戰之日軍、至十九日午後、乃以大洪山脈爲中心、將敵壓縮於圓周約四里之包圍網內、由四方互相呼應加以猛攻、但敵亦因進退維谷、而拚死命抵抗、現彼我之槍砲聲徹達於一帶、極爲壯烈云、

潼關陷於大混亂
日軍空陸呼應猛攻

【○○基地二十日電】日本陸軍航空部隊山口部隊中村部隊○機、二十日仍繼續進攻、亘午前午後兩回、轟炸隴海線潼關附近之敵重砲陣地及鐵道、將此完全粉碎、制敵沈默、又神笠部隊之黑岩隊、午後亦以○機轟炸潼關附近一帶之敵陣、收多大損害、全機安然還歸、

敵渡漢水向西逃

【漢口二十日電】以遮斷漢水東側地區敵之退路爲目的、而進擊手中之加藤、綾部、保刈、須藤等各部隊、十九日午後一時起、於安陸北方五十公里附近、與二千之敵遭遇、與砲兵隊協力、交戰三小時之後、使之粉碎、當即猛進中、又逢遇具有砲兵之敵軍集團約三千人、當即於漢水河岸之砂礫地帶、予以捕捉、施以猛火、而令以潰亂、以是敵軍自安陸北方之地點、散亂渡越減退之漢水、向西岸潰去、

轟炸鼓浪嶼敵陣

【廈門廿一日電】二十日午前十時至十一時、日本海軍航空隊、堂堂之編隊對廈門對岸嵩嶼、新安、角尾之敵陣地、數四連續猛炸、至午後二時半、又復大擧出動、對嵩嶼附近敵陣地、投下○○瓩之大炸彈、巨大爆音、震撼廈門鼓浪嶼天地、

海南島防共青年團

【海口二十一日電】協助海南島皇軍之活躍、前結成瓊崖民衆自衛團、曾節節收得好成績、而此次更欲打倒容共蔣政權、一掃共匪、確立眞正明朗之東亞新秩序、於有識之青年男女間、結成瓊崖防共青年團、及海南島女子青年團、其結成式、業於二十日下午四時、在海口市中華戲院、於日華官民多數臨席之下盛大擧行矣、至防共青年團之團長、爲瓊山治安維持會持教育部長余隨華氏、團員爲一百五十名、女子青年團長、爲前瓊山第一小學校校長韓隨華氏、團員一百名云、

德意兩國民族渾然一體
排萬難直往邁進
莫首相視察法意國境作獅子吼

【羅馬廿日電】巡視法意國境畢門德地方、防禦設施中之莫索里尼首相、廿日赴國境近處要地格尼歐、廿日午後六時四十分、於軍隊及民衆十萬人前、作獅子吼、莫索里尼首相於演講時、劈頭即讚美畢門德地方軍事工業之發展、更言及德意軍事同盟、力說德意兩國民族、必須揮爲一體、排除一切障碍、直趨邁進、演說要旨如次、

畢門德同志諸君、由於諸君之偉大成績、鋼鐵、銑鐵、媒炭礦業各分野、都已確立自給自足、余敢斷言、以此足可完全打破外國方面對於意大利經濟脆弱性之滑稽幻想、廿二日之新軍事同盟且於柏林簽印、因此軍事協定、可實現德意兩民族一億五千萬人之大集團、無論何等侵略企圖、對此大集團亦屬無用也、一切諸點都力强無比之德意聯協、不吝維持和平、但果民主主義列强、思以保守的或反動的行爲、攔阻我等一直邁進之途、我等必準備斷然懲治之、以上所述、已於十四日明瞭述過、今更追加特里諾演說述片言、今後余將保守沈默、但必要之際、民衆必發言也（寫眞即莫首相）

列國援蔣狀況

【京城二十一日電】雖一再敗戰、尚不灰心之蔣政權、然依蘇聯及其他列强而受武器資金之供給、茲據當地接得之消息、稱於最近列國之援蔣狀況如左、

一、依據蘇華密約、受蘇聯之最近供給者、或預定接受者、開飛機四百架、戰車一百五十輛、裝甲車一千輛、槍砲四百、

二、西南之濱緬公路、業已完成、而因將來到雨季、行動甚爲困難、又新疆方面之輸送能力、不過月額爲三百公噸程度之微力而已、

三、最爲重要者、乃爲經由安南之輸入公路、自廣東失陷後、而變更爲香港、最近呈爲活況、尤其由安南通往廣西之輸送路、以爲幹線而輸入莫大之軍需品、（較去年中增加百分之五十以上）

德國新聞記者團視察一文字山

【京二十日電】德國新聞使節團一行、二十日午後三時、由宿舍六國飯店出發、視察事變發端地盧溝橋一文字山、由事件發生當時、在現地○○部隊奮戰川野少佐、聽取詳細當時之狀況說明、關於日本軍之正義與眞意、益深其認識、同六時歸抵宿舍、午後八時半、出席日本大使館招待晚餐會、更一行二十一日、見學萬壽山等北京名所之豫定、

德意軍事同盟鞏固無比
有効期間爲十五年乃至二十年

【伯林二十日電】關於本月二十二日之德意軍事協定調印、德意兩國間業已協議完畢、只待李賓杜羅甫、齊亞諾諸外相之調印耳、該協定、據云乃規定爲世界歷史上最强而有力者、其同盟關係者、其內容大體如次、

一、德意兩國、不問其機如何、苟其一國受攻擊、應擧軍事力及其他所有之力互援協力、

一、鑑於該軍事協定之精神於兩國間設置常設軍事專門委員會、

一、有期間爲十五年乃至二十年、

東京國際園遊會

【東京二十日電】由國際學友會汎太平洋親善會婦人海外協會國際文化振興會、東京洛他利俱樂部、日本國際協會等公同發起、二十日午後二時、會於麻布之法學博士增島六一郎邸、並招待在京外國人學生與日本人名士五百餘名、開國際園遊會、此外並有中華民國學生五十、滿洲國、菲賓徒、暹羅、印度、英美、德法意等世界各國之學生二百三十名、與適來日之菲律賓觀光團印三度親光團、與日方之康川家正公、杉森孝郎、遠婦道子、長門美保女史等之參集、爲國際之交驩、直至四時、始於和氣靄靄中散會云、

德意軍事協定目的
意報蓋達主筆論文

【羅馬廿日電】德意政治軍事協定之調印、已迫於廿二日、廿日蕭爾納雷、狄、意大利報、戈伊達主事、關於右協調揭載論文以「此協定乃德意兩國對於英法之包圍策、於自衛上所不得已而出者」爲題、大要論述如左、

此次之德意軍事同盟條約之條項、決非含有複雜多岐者、蓋此同盟體勢、一旦有重大事態勃發之際、立即爲恢復和平據兩國間之協議迅速互相援助發動完全團結之性質、且此同盟對於英法之包圍政策、爲保持我特權與地位、對此不得已而必須出之者、今德意兩國、地理的、政治的、經濟的、及精神均已鞏固結合、右協定乃極其單純而自然的結成、

鼓浪嶼租界問題漸糾紛
日發回答反駁租界抗議

【廈門廿日電】雖我方表示公明態度、而鼓浪嶼租界當局依然無誠意、英美法各國領事、更於十五日、對於一、租界內示威行爲問題、二、日陸戰隊保護租界內華人生命財產問題、三、恢復平常狀態問題、三點、向我方抗議、對之、內田總領事於十九日作反駁回答、表明我方斷乎決意、反駁內容如下、

一、鼓浪嶼與廈門島相對、頗有華側倚爲敵對行動根據地之危險性、向工部局抗議所擧事件、不過一二表面化之例、且今後此種事件、更有表面化之危險、我方要求工部局徹底取締者因日陸戰隊爲檢擧上陸當時狙擊犯人所取之手段、乃鑑於當時情勢不得已之緊急措置也、但十三日以降、已改爲發行逮捕狀之正式手段矣、

二、謂我陸戰隊對大陸構築機關槍陣地、但我軍並未取如貴側所謂之處置、我軍受大陸敵兵射擊之際、鑑於租界性質、曾極力避免應戰、作自衛上最小限度之措置乎

三、貴方所言者與事實顯然相異、我方之陸戰隊上陸乃對於緊急事態、必須自衛、而不得已出者、對於租界並非何等擾亂之意、

英國敢取高壓的態度、法國西亦追隨之、事態漸呈微妙之動向、但日方永久向貫徹目的、當可邁進、

汪氏和平運動有効果
華僑救國會等陸續反省

【河內廿一日電】汪精衛之行動、予南洋華僑、尤其予居佳西貢之三十一萬華人之動搖、實屬鉅大、最近駐該地之總領事、竟棄官投入汪門下者、其他、國民黨部救國會等、反省者亦有陸續不絕之勢、對此狼狽之國民黨安南總支部、三月末以中央訓令、重新行黨員註冊以鞏固團結不意其成績意外不佳、爾來屢次延期、至四月末、至五月末、已延期兩次矣而黨員間之對立動搖、益益表面化、越南敎務視察員林澤臣與黨部代表二名、奉中央命、爲報告實情兼協議對策、最近自西貢出發、前往重慶、

佔領磨子山

【南昌廿日電】廿日午前七時、松井部隊長親自指揮之精銳部隊、衛朝靄、對敵據點南昌西南方四十公里磨子山之險峻、敢行果敢之攻擊、遂將此占領、

有田外相與美大使會談 有田外相、於十八日下午二時、會見美國克爾駐日大使、說明日外交方針、並因該大使將賜假歸國、互致離別之詞、

廈門工部局不遜佈告
忽視日方吐露狂悖暴言

【廈門廿一日電】廈門工部局、十九日以工部局長名義、發出挑撥性佈告如左、

最近因租界內發生事件、致英美法各海軍指揮官、基於各領事之要求、使陸戰隊登陸其目的端在保障租界之秩序及安寧、爲使迅速復歸常態、爲援護工部局也、至祈各居住者仍繼續安居樂業、冷靜遵守秩序以行動而達成、其目的、工部局定然克擧全力出諸彈壓紊亂秩序之行動、同時對於違反此者、定行嚴罰、特此警告、按此佈告、文字不遜、實侮辱日本海軍陸戰隊者、狐假虎威狂肆已極、同時、工部局復對於日方、吐露暴言曰、檢擧犯人、須請帶有腕章之工部局密探同行、倘然違反、英美法陸戰隊、將加以阻止云云、凡此等等、工部局忽視日本公明態度之態度、全然狂悖不遜、殊堪憤激云、

聲明丟失 敝人於康德三四年四月十七日以大南關關帝廟胡同三園戶管壹張向奉天商工銀行押借國幣壹千五百圓兩次當經該行發給第六〇〇九三五號抵押品寄存証二紙因不慎丟失除向該行掛失外特此登報聲明無論落於何人之手概作無效 聲明人 董振邦啓

尋人緊要聲明 啓者小兒劉慶華又名鐵錚於本年舊正月二十七日因與家庭負氣偕其妻何實珍出走至今音信皆無殊爲懸念慶兒見報火速返家則家庭仍可合好如初否則永入岐途則不堪設想矣自登報之日起限十五日內回家否則過期不回祇有忍痛脫離父子家庭關係並對伊在外浮挪暫借及一切行動本人概不負責特此聲明 奉天鼓樓南裕豐洋服店 劉占山

名章遺失聲明作廢 爲袁張氏（即袁德珍）於康德四年夏秋間對敝人以民事請求養贍刑事訴毀損名譽訴請奉天地區法院民刑各庭當刻陽文袁明印章水晶章一棵專爲本件訴訟之用於訴訟和息双方脫離關係三期欵付訖後（本月十六日）前開圖章業已遺失如發生其他事項概不負責特此發報聲明作廢 聲明人 袁明印啟

聲明脫離天增源啓事 敬啓者敝人於康德六年國曆五月日兌妥於乾安縣北大街路西天增源合記一切鋪墊兌價國幣四千七百元改爲德發湧自此以後任憑趙某從新整理所有以前天增源經雲峯劉子成等來往存欠概不負責特此聲明 乾安縣 德發湧油房謹啓

聲明火化戶管 籌子臣領名中則地九畝戶管一張坐落瀋陽縣東二區尙義村下高士屯村東一段東至關百昌西至關崇恩南至葛恩齡北至河於民國十九年間抵押於民使國幣六百元又葛盛春領名中則地六畝戶管一張坐落瀋陽縣東二區尙義村火牛堡子村北一段東至葛恩崇西至陶鳳洲南至劉永貴北至河同年抵押於民使國幣壹百元忽於康德四年七月二十一日夜間來匪燒房將該項戶管二件一併火化理合據實登報通知以資証明 撫順縣第七區松岡村長山子 吳德生謹啓

失照聲明 孫福堂領名坐落西安縣境良河村卯字六百零八號下則地一百四十一畝九分卯字六百十號次下則地十二畝四分卯字六百十一號次下則地七十一畝三分大照三張於康德六年五月十五日與繼承書七張在縣城平康里戲園子內一併丟失除呈報縣公署村公所備案外此大照無論落於何人之手概作無效特此聲明作廢 西安縣良河村 孫福堂啓

接兌營業 今租到孫逸塵所開設之遼東旅館樓房一所計七十二間坐落奉天市南市場十一緯路一〇八號因無力經營今經叢茂亭介紹情願出租與馬金章名下經營爲業更名遼東旅館裕記双方立有契約今聘姜岷遠爲監理與心齋爲經理自康德五年十一月一日接收正式開業關於前遼東旅館一切交往賬目及担保等事概由前遼東旅館孫逸塵自己負責與遼東旅館裕記無涉恐未週知特此聲明 接業人 馬金章啓

聲明前圖章作廢 啓者永和堂於去冬營業分劈明白康樂街富文街爲成記興隆街爲政記前担負承保未經收回圖章一概無效敝號用政記新圖章爲有效特此登報聲明 洮南永和堂政記藥店

遺失聲明作廢 茲因敝人不慎將奉天商工銀行發給之第壹武壹武號抵押品寄存證遺失爲此登報聲明嗣後無論落於何人之手概作廢紙 馬延禎謹啟

謹告醫師
武田牌新六〇六新斯必類如神（ネオスビラルゼン）
簡稱「新斯比」（ネオスビ）現已發售於市矣
武田牌新斯必類如神、經多年苦心之研究、根除一切之弊害先經動物試驗、又經臨床治療檢定功効、始行發賣於市者、其包裝之各號、俱以極嚴密化學之檢查、裝入眞空玻璃管內、品質精良、藥性安定、功効既爲確實、副作用亦全無、望希諸大醫師、鑑別優劣、廣爲購用、則不勝銘感者也、本品備有試用品以及說明書等、若欲索取者、請附下郵票四分註明醫院名稱及院長姓名、並捺雙方圖章必爲寄上不誤、
奉天市大和區春日町十三番地
株式會社武田長兵衛商店奉天支店 電話 二二四九番 三五八八 振替口座奉天一二九三番

大連汽船出帆
◇開往天津 遼河丸 五月廿三日 北京丸 五月廿四日
◇開往青島上海 大連丸 五月廿三日 奉天丸 五月廿六日
◇開往基隆高雄 山西丸 五月廿五日
一、上海航路上午十一時開改船改爲正午
一、台灣航路下午四時開始改爲同五時
芝罘威海衛清津雄基船票發售處 大和旅館出張所 日本國際觀光局奉天支局 城內分所電三─四六一一 哈爾濱新京各地日本觀光局

阿波共同汽船出帆
◇開往芝罘 十八共同丸 五月廿二日
◇開往仁川鎭南浦 第三壽丸 五月廿三日
◇開往天津 奄美丸 五月廿二日
◇開往芝罘威海衛青島 利通丸 五月廿五日
阿波共同汽船會社 電話二─五〇〇一番

各種毛線 各種縫線 各種擔線 縫機用線
絲
神戶市共康區本町 駒屋絲店

警市當局聯合計畫 徹底捕蠅工作

奉天警察當局、鑑於此際正百疫發生之時、其傳達疫菌最速者、莫過於蒼蠅、其杜絕傳染病發生及捕滅蒼蠅而確保市民健康起見、預定於下月初旬、實施捕蠅、現當局爲徹底工作、而市當局聯絡一切宣傳辦法等項、現正準備事務中云、

時五十分出發、赴本溪湖煤鐵公司視察、同二時十分出發乘光號車歸任云、

濱江省決定全省今年度保健衛生計畫

【哈爾濱電】濱江省當局以鴉片斷禁政策爲基調、而努力於管內保健衛生施設整備、以充實僻地之醫療機關始、期傳染病隔離所防疫資材之强化、爲方針、本年度具體計畫決定如左、

一、對於各縣旗迄本年八月新設縣旗立(戒煙)病院爲鴉片吸者之救療並一般醫療機關、

二、於双城外二縣新設傳染病隔離所、預算約三十萬圓、

三、逐次整備非常時防疫器具資材、

四、對於各縣旗迄本年八月、各整備巡回施療汽車一台、向少有機會享近代醫術恩惠之地方民作巡回診療、

龍江省本年農事合作社育成方針已決定

【齊齊哈爾電】康德六年度龍江省管下農事合作社育成方針、由農事合作社輔導委員會及省開拓廳樹立、近已決定如左、合作社運動之一大飛躍、殊堪期待、

一、組織之鞏固化

1、省輔導委員會事務局改組爲省聯合會、

2、縣合作社職員之配置、置事務董事試補七名、日系技術員、穀物檢查員八名、滿系檢查員八名、

3、中堅職員養成訓練所之設立、

4、辦事處之設立、依原則各設辦事處、

5、實行合作社之設立指導、以屯爲單位由縣合作社或辦事處作諸般準備、與協和會工作一併設立、

二、事業

1、信用事業

(一)出廻調節資金及特用作物耕作資金之融通、依政府指示、

(二)大豆增殖資金等特別貸款、依政府指示、與金融合作社協調從事貸借事務、

(三)合作社自己資金之貸出、以信用貸出爲重點、利率無担保日三錢二厘、有担保日三錢以內、與金融合作社連絡後行之、

(四)貸付金之使途、由合作社指導、

(五)貸付金依原則、無担保以百圓有担保以五百圓爲最高限度、

2、販賣事業

(一)蔬菜及副業品、依農民希望共同販賣、

(二)穀物販賣、依原則有送交易市場之必要、故行買取販賣或共同販賣、

3、購賣事業

農具肥料家畜種畜度量衡器具及家庭藥等生活必需品共同購入、

4、檢查事業

5、農產物交易場、

(一)、考慮出產地域與農民搬出之便宜、於必要地點增設交易場、

(二)隣接縣相五出產地之交易場、合同經營之、

(三)考慮手數費、經營費、依原則、以交易價格百分之一以內、由買手徵收、

三、連絡協調

1、合作社相互之連繫、

2、合作社運動即協和會運動、故當相互協力援助、

3、與金融合作社連絡、

哈爾濱帆船俱樂部 六月上旬起開放

【哈爾濱電】誇爲俄羅斯帝政時代豪華之哈爾濱帆船俱樂部、自本年度起、已歸哈鐵直營、前曾投資四萬圓加以改裝以及準備其他設施、邇來已見完成、決定以本月廿七日海軍紀念日之佳良爲期、向一般市民開放、與日都夏季之景緻飾一光彩、至其設備、設有舞台、音樂堂、食堂、納涼塲、庭園等、更於對岸太陽島、行以体育設施、於籃球、兒童遊園、游泳池、江水浴、脫衣斤、帆船、遊船等項外、並設食堂、更施行水上體育講習、預定自六月上旬開塲云、

原次長動靜

來滿中之原對滿事務局次長、乘廿一日午后五時九分亞細亞車來奉、宿大和旅館、定廿三日午前八時四十分出發視察昭和製鋼所、廿四日午前七

滿日結合之意義
日滿實業協會總會 呂產業部大臣講演

呂產業部大臣、於日前滿日實業協會總會第二日席上、發表滿日經濟普義羅克之眞意、對聽衆以與銘感、茲特該講演要旨錄左、

因柳條溝之不法行爲之契機、勃發滿洲事變結果、滿洲國、標榜五族協和及道義世界而建設、向世界闡明吾人爲此建國理想達成起見、經多年努力、國內舊軍閥秕政紊亂極焦土適進之決意、多數匪賊跳梁、治安肅正、民心安定、爲極困難、加之依歐美認識不充分、種種壓迫、致妨害爲多、多數人以吾人之理想達成爲困難、然、友邦日本、理解吾人之眞意、相俱於建設理想下、爲之蹶起、於國際聯盟、强調滿洲國建國、遂脫退之、表明建國當時十萬三餘之匪賊、殆呈潰滅、建國僅六七年、回想躍進滿洲國之建設、誠爲感慨無量今日世界之一部頑迷國雖僅不承、認我國共他之聰明的國家、如意德匈等、續續承認我國、我國及該國締結防共協定、努力世界平和建設、盍該努力者、依我皇帝陛下及日本天皇陛下之大稜威並日本國民之偉大的援助深爲感謝今我國已征服諸弊病、吾人之感謝之念及日本之協力援助一致之處滿洲國躍進得以保證於此機會、茲該產業關係之全貌、建國當時、國內紊亂、國際壓迫亦强、四五年間對整理準備調查及經過、迨康德三年始漸呈完成、依此計畫新產業開發、先着手於滿日廣義國防充實、及自給自足目標樹立五年計畫、自三年度爲實施、該開發計畫、對經濟建設要綱、並廣義國防充實、及滿日自給自足目之的、達成一致、迨現在結果、大體達成計畫目標、而四年七月、勃發日華事變鑑兩國特殊關係、有滿洲國直接關係、即應該新情勢、遭逢新產業開發計畫、樹立必要、對日本之計畫、過去經驗爲基本、加五年計畫之修正、該計畫各部門係頗膨大者、觀計畫內容概要、第一於工鑛部門、於最細之計畫、爲所要資金二十五億見當然於修正計畫擴大達六十億圓、內容鐵、煤、煤油、液體燃料、足氣自動車、飛行機、兵器等、以大規模製造爲目標、又是等之生產上必要之資金供給、產金大增產亦係計畫中、而一般對該尨大計畫之遂行實現經間視者不少、然我國資源、調查結果、頗存豐富、優秀者各地存在爲明瞭於煤炭鐵鑛豐富者、爲續續發見、特如東邊道之富鑛、世界無其類例、該豐富資源之我國、對此尨大計畫實現可能性爲多、亦極當然、其他水力電氣、農畜產部門等、又有豐富者、於現下情勢、最必要之煤、又阜新及札賴諾爾方面、發見有望脈近將來煤油之流脈期待確保查此等豐富未開發資源存在之國、世界僅爲我國[illegible]又該開發必要資金資材、勞力、技術各點、我國無充分之人才、友邦日本對此點、有頗豐富經驗、有援助滿洲國可爲深信、觀世界情勢、英法兩國聯結蘇聯美國、亦呈聯結情勢、此一國及德意之拮抗、戰亂之勃發不可測知、戰亂波及東亞之時、得信賴者、唯我滿洲國之協力、吾人於此意味、對國力充實、對滿日普羅克結合、有强化之必要、滿日普羅克者、洵爲東亞新秩序之母體、吾人謀對北方防備之强化同時、謀國內之整備、對滿洲國向使命達成爲努力之覺悟、

貴院慰問團北上

【新京專電】十九日來京之貴族院皇軍慰問團、千田男爵一行五名、自廿日晨起、即歷訪在京各部隊關東軍以及軍關係各機關、鄭重述以慰問之辞、於新京之日程、因之遂告終了、乃乘午后五時三十分發之亞細亞特急、受張司法部大臣、平島滿鐵理事等歡送北上矣、一行預定以二週之時間慰問北滿國境地方之皇軍、然後、於六月初旬、經由朝鮮(北鮮)歸國云、

秦少將嚴父逝去

【哈爾濱】哈爾濱特務機關長陸軍少將秦彥三郎氏、嚴父駒太郎氏、於鄉里三重縣三重郡三種村因病療養中竟於十九日逝去、享年八十二、

○○○○○ 又是同事又是親戚 因爲四塊錢打成傷 ○○○○○

王有業、年廿三歲、遼陽縣北青堆子人、共戚魏鴻智、年二十、遼陽縣北八棵樹人、彼此都在同和自動車工廠充木工、又同住在小西關敎軍塲胡同二十六號院內、並兼還是親戚、所以一向很是要好、可是俗語說得好、親戚別動財、動財兩不來、大約是兩三個月以前吧王有業曾向魏鴻智借過十塊錢後來還了六塊、共餘四塊至今還沒給、有時鴻智向他討時、他總是賴在親戚面上、讓等個三天五日、弄得双方都不滿意、而且在十九日晚上七點多鐘、彼此竟傷了和氣、大戰於敎軍塲胡同、有業操石就打、把鴻志的頭顱左方、打傷數處、一時血透衣襟、鴻志那裡肯讓、也舉拳還擊、這時工友們聽說他倆打起生死架了、都出來相勸、把鴻志送到附近醫院去診治、次日亦即廿日午間、鴻志總覺得這口氣吐不出來、於是又扭住有業告到云所該等派出云、

竊馬三匹 敗賣被捕

單景一、年三十三歲、遼陽縣人、現住鐵西區南六路二十二號、彼天性狡展、喜興訟、前因敗訴、曾入囹圄、最近始被開釋、乃被釋未幾、單景一於十八日夜間、赴城南柳三家子行竊、在該村李德美家竊得馬三匹、然後趕至大西關熱鬧街胡家園子胡同某姓家、意在避風然後轉賣、然李德義者、凌晨發覺馬被竊後、即尋蹄跡而追、終於查獲、於是單景一又吃一塲官司云、

借拐婦逛廟 巧遇她小姑

小東街四段五號、住戶木匠金有山、年三十歲、原籍清原縣城內人、於客歲七月間在撫順市永安堡作木工之際、與該堡孫永慶之妻孫王氏、由認識而生愛、由愛而發生關係、以致促成不可分離之情勢、乃於七月末、一双情侶、由撫順逃至奉天、在小東街現住所賃房同居、度其甜蜜生活、本月二十日、正逢天齊廟大會之際、一般人士、頗多往遊、孫永慶之胞妹倪孫氏特由原籍來奉逛廟、而與金有山及孫王氏在廟會中相遇、倪孫氏當即報告警所、將其一對逮捕、送至大東區署、現正審問中云、

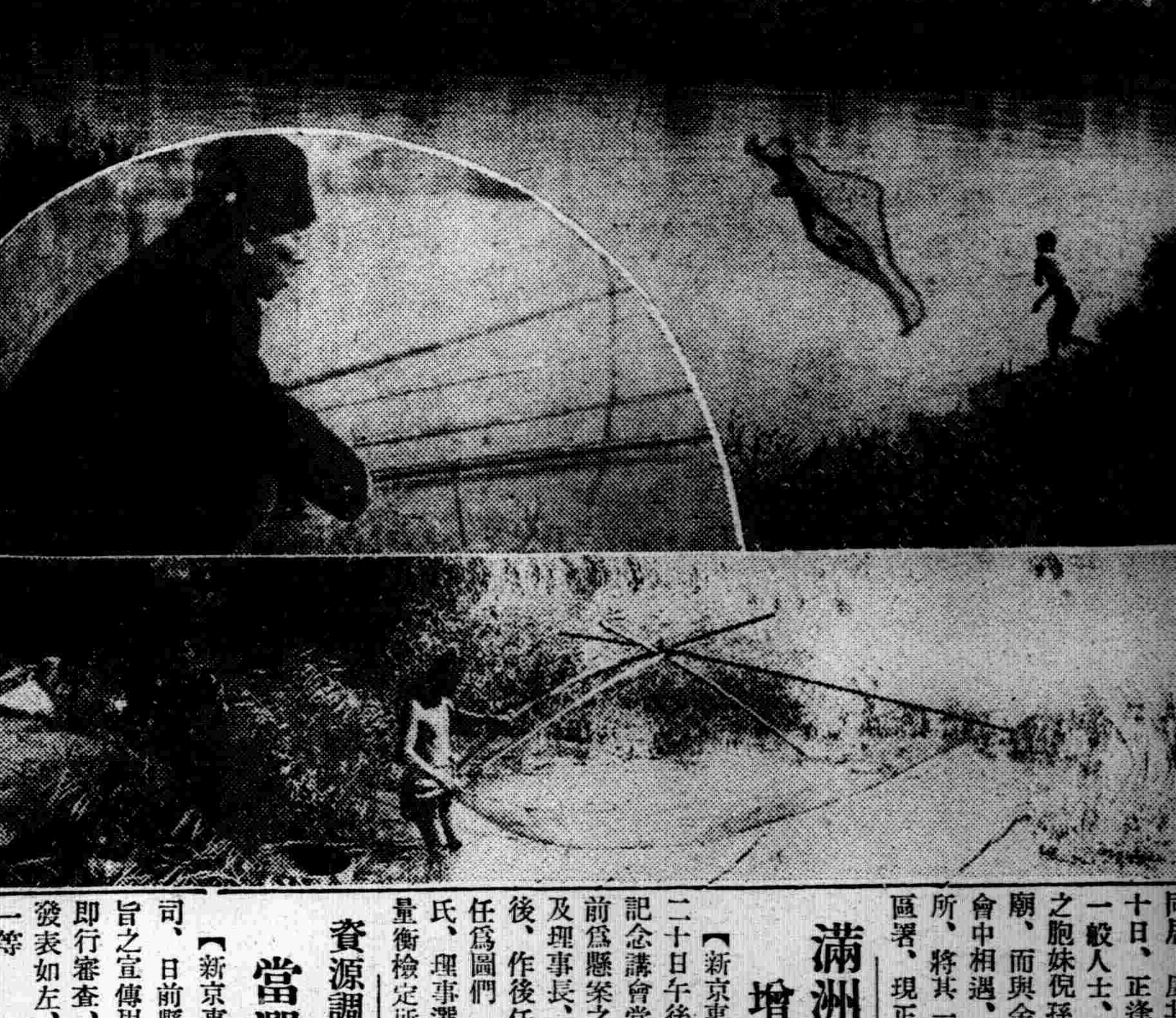

網者釣者・各知魚樂　(攝於渾河下流地帶)

法院旁聽錄
十九歲青年犯詐欺罪 判刑不服上訴

王得喜原籍海城縣人、年十九歲現移居海龍縣山城鎭販賣山貨爲生、康德五年九月十三日、途遇紀益厚手荷綠蘸皮子等物、擬往山城鎭出售、王得喜見財起意、立以僞密探名義、向前威嚇、意在詐取、紀益厚當時未敢抵抗、遂將綠蘸皮子一併交付、嗣經眞査屬實、狀訴海龍地方檢察廳、偵査屬實、起訴同級法院、審訊結果、判處徒刑二年六個月、該犯不服、上訴奉天高等法院、經審判長楊潔民開庭審理、茲將筆錄記下、

問、王德喜多大歲數、
答、十九歲、
問、那縣人氏、
答、原籍海城縣人、
問、住什麼地方、
答、現住海龍縣山城鎭、
問、你是作什麼的呀、
答、我是販賣山貨的呀、
問、你家有什麼人哪、
答、有父母、
問、有什麼產業、
答、有二十天地三間房子、
問、因你犯强盜罪、經海龍地方法院判你徒刑二年六個月、你不服上訴本院嗎、
答、是、
問、你全紀益厚認識嗎、
答、不認識、
問、去年舊歷九月十三日下午、你往山城鎭鄉下買山貨、途遇紀益厚、他拿置綠蘸皮張、你假充檢查搶到你手就跑啦、
答、因那天我往南走、他由北來、我在道上撿的、不是搶的呀、
問、你問他他就快走、你還騎車攆他來嗎、
答、我應攆他呀、
問、你要說實話狡展不行啊、
答、我是撿的不是搶的呀、
問、告訴人紀益厚、素日你並不識他呀、
答、實在是撿的呀、在什麼地方撿的呀、
答、在大道上啊、
問、既撿的因什麼騎車子還攆他三次呢、
答、我應攆他呀、
問如果撿的因什麼要告你呀、
答、我不知道啊、
問、你騎自行車紀益厚步行走、你還騎車攆他作什麼呢、
答、應攆他呀、
問、應攆東西怎到你手啦呢、
答、我是撿的呀、

檢察官魏運五起立陳述意見本案事實明瞭、惟被告人十八歲未滿、應處徒刑二年、請貴院依法核判、

審判長宣諭、本案今天辯論終結、候判畫押下去吧、(閉庭)

冠蓋往來

▲片岡鐵道省觀光局長廿一日午后五時赴北京、

▲伍日商工會頭廿一日午後十時五十四分來奉十一時四十五分赴承德

資源調查宣傳用語當選者發表

【新京專電】總務廳統計司、日前懸賞募集資源調查主旨之宣傳用語、十五日截止、即行審查、廿日決定當選者、發表如左、

一等 荒井大次郎(安東市公署)

三等 松井和子(新京)三樹猛動(奉天)松井吉國(新京)

二等 佐藤茂人等十八人云、

滿洲計器增資案可決

【新京專電】滿洲計器會社二十日午後二時起、在新京記念講會堂開臨時總會、承認前爲懸案之八百萬圓增資之件及理事長、與理事辭任之件後、作後任之選任、理事長選任爲圖們稅關長松原梅太郎氏、理事選任爲商工省中央度量衡檢定所長堤德三郎氏、

橫濱正金銀行

資本金(實收) 日金壹億圓
公積金 一、三八四〇萬圓
營業科目 一、滿洲國幣各種存款 二、貼現抵押放款 三、國外匯兌其他一般銀行業務
總行及分支行 橫濱(總行)東京、名古屋大阪、神戶、長崎、門司小樽、大連、新京、營口哈爾濱、上海、漢口、青島、天津、北京廣東、香港、芝罘、共他世界各地、
奉天支店 大和區大廣場 電話三一四九一一
小西關分店 小西關大什字街路北二九 電話二一二二三五 二一二六三六

患早洩病者收確實效果 防止早洩藥(外用)
性羌膏(一圓二角二圓)
精力減退之人必備 回春聖藥
桃夢(一圓二角三圓)
加茂町十六番地 木村商行

豆タク按月繳欵駕駛員募集
希望者持履歷書來公司接洽詳細面議決定之
青葉町二十九番地(南五條角)
朝タクシー

斯民報華北各地支社募集
『斯民』乃滿洲國政府爲紀念帝政事業而刊行之者負有宣揚國策促進民族協和之使命際此東亞新秩序建設之今日本報爲謀極積擴充銷路對華北各地募集支社有欲辦理者函索簡章及樣本附郵票廿分即寄
北京西單舊刑部街三五 滿洲國通信社北京斯民辦事處

感謝振華醫院戒煙良速
奉天市大西城門外
敬啓者敝人素因體弱病多吸鴉片以成癖屢欲戒除苦無良法幸家兄去歲在奉天市大西城門外振華醫院經唐院長施行最新得療妙術戒除多年蝎蛇之苦累敝人因美家兄日前實入該院治病戒煙經唐院長重施醫療妙術竟於八九日之短期戒除多年之煙癖百病霍然全癒未受痛苦近日飲食日增身體日壯患負既釋感戴奚如念貴院長妙術之神奇倍增欽仰救我兄弟二人脫離多年之苦海共登光明極樂之途敝人無以爲謝特登報端畧表謝忱
感謝人 奉天市大南門外官燒鍋胡同 史洗塵謹啓

尋人謝金二三百圓

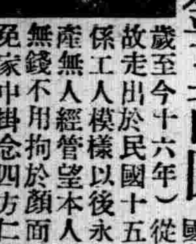

敬啓者愚夫闞常澤於民國十三年春(當年十八歲至今十六年)從審西南四方台本宅託故走出於民國十五春有人在撫順城遇見係工人模樣以後永無音信現母死家分財產無人經管望本人見報急速歸家如手中無錢不用拘於顏面請先來信及述近況以免家中掛念四方仁人君子如有知住址或改姓更名確實者祈分神來信因信找着謝金二百元送至家者奉謝金三百元旅費外給以表微意決不食言
闞常澤十六年前之像
通信處遼陽市前謝家胡同三十號 闞戴淑敏啓

廣 東方飯店 告

旅館之部
一、弊館客室之裝置皆屬近代的最新之純露西亞式其壯觀精緻十二分滿意
一、就中特別客室兼備摩登華麗之客廳及澡堂
一、其『維蘭爹』以供術賞自慰旅懷鳥瞰遠近之佳景
一、附設『維蘭爹』施最新近代的粧飾常置四時不謝之花界以供術之滿意
一、可爽清之『澡堂及雪隱』之設備非常考究倣歐亞塹
一、新無嘲清爽滿意
一、房無價錢無所可比之特典
一、招待者可通日露語之滿人以供顧客之使令
一、其他例之奉供滿意
一、各室俱裝電鈴自來水洗面器而廊下備置電話以供客人之便宜之滿意

食堂之部
一、純露西亞式大菜以供顧客之嗜欲圖諸彥賞讀之時聘斯界經驗豐富技術精研之人選任大司簽之責『菜譜』味以待術賞弊館之特點
一、『廣大客廳』一時能受壹百參拾人之大饗宴常備電氣自動話匣子及德國製風琴(比亞羅)並設來賓跳舞之場可助宴餘之風味餘暇
一、留步試賞弊館之特點
一、語者支配以圖來便宜使會話日鮮滿英佛獨露各語
一、備有精美一切弊館之特點
一、如右完備各項事件請諸賢不拘多少隨意留步試嚐伏乞奉天市千代田通三三(忠靈塔)東側
電話 長三一四四七三番 三一六二六四番

奉天日語學院續招生
本校開學後優級生介紹各地任職者頗多故現續招插班生三十名科別、日語專修科、附屬商業科、各編班三十名
日期、自本月七日起至十五日止逐時入校(但須有証書)
校址 總校奉天小西邊門外總站北大紅樓 分校奉天大北邊門外中央馬路紅樓

新◇書◇廣◇告
一、全國中等學校入學試題詳解
1、第一集＝奉天全省公私立男校之部
2、第二集＝全國公私立女校之部
3、第三集＝錦州省、熱河省、濱江省、龍江省、興安各省、黑河省、北安省、
4、第四集＝吉林省、安東省、通化省、間島省、牡丹江省、新京特別市、三江省、東安省、
◆定價＝第一集六角五分第二、三、四集各六角(郵費每本六分)
◆本書特典＝收集全國二百餘校實際入學試題、解說詳明內容分、日語、算術、地理、歷史、建國精神自然等各科爲投考中學校者必備良書
二、高碩編著新書出版
1、國民優級學校補充教材適用 國文選粹定價五角
2、學校補充教材受驗準備用書 算術問題解法指導、定價四角
△發售文具紙張△印刷書籍表册
發行處奉天城內鐘樓南 同大印書館

奉天市城內鼓樓南大街 中央大旅社
旅館 飲食店 球場
爲應寄宿舒適社會需要 本旅館位置及各部附業設有左列特點
磁磚大樓 光足氣鮮 歡迎團體 園亭喫餐 煖汽池塘
一百餘間 還觀皇陵 樓頂花園 電燈電話 水沖廁便
交通便利 近看金殿 茶役殷勤 電鈴電扇 臉盆澡盆
電話(四)一長二一六六六三六番

自動車運轉手生徒募集
募集人員 普通科 一〇〇名 高等科 五〇名
應募資格 以上者 日、鮮、滿人男子年齡十八歲
修業期間 三個月
願書截止 六月五日
入所日期 七月一日
學費及特典 普通科學費全期四十五圓 高等科學費免除且修業期間中支給手當
願書用紙及入所詳細章程請附郵票三分即寄
同和自動車工業株式會社 附屬自動車運轉手養成所
奉天市瀋陽區惠工街三段 電話二一一二一一

神皐雜俎

隨感錄 72 (丐)

按人間大道理來說。無論古今中外。自要是文明社會。賣的一定求買的。於以商人應當恭敬買主。萬沒有見了商人。先脫帽鞠躬稱呼了一聲老爺先生。然後才說我想買什麼的。買主進店。自然是花錢。所花的錢自然含有商人應得的利益。商人目的在營利。自然也應當歡迎買主。買主進來越多。買賣也就越繁昌。而所獲的利益。也就越大。所以無論古今中外。自是商人。沒有不歡迎買主的。也沒有不恭敬買主的。日本近數十年來。極力維新。知道泰西之富强。全在經商得法。不但普通商店。一定照買賣作。便是官衙以及官公營業。無一以不商人地位對待國民。不但禮恭敬。所規定的辦事章程。都有招徠性質。力圖便民。而獲巨利。我在日本六年。沒見過郵便局員。自稱老爺。也沒見過局員對於發信的人。高揚臉不理過。無論怎麼忙。總是一團和氣。電車。和火車上的車掌。從沒見和客人起過衝突。固然人家訓練的好。可是日本人的素質。也眞比較高。所以滿洲國的事情。總是不爲日本國內。這是人所共知的。

滿洲國的商人。在平日已然去日本商人遠甚。何况今日大反個兒。正是人民求他們的時候。

先說官營事業。和獨佔事業。商業無分官私。反正是講本圖利。全都不外商行爲。既然是商。便得招徠買主。而每年所得的利益。無一文不出自買主的老百姓。如果說我們的買賣大。有勢力。反正你得買。沒第二份。那可就錯了。無論你們的買賣多末大。有無競爭者。究竟不能拒絕買主。也想繁榮。那末就不能不把商人的眞面目拏出來。

但是在道德觀念恍恍忽忽而不甚確實的一部分滿人。總免不了倚勢欺人的下等心理。總以爲一般老百姓奈何不得他。居然擅作威福。不把事當事作。

賣菜聲 (野鶴)

『賣婆媽茶!』『賣婆媽茶!』這嬌顫的賣菜聲。又衝破小春的清晨空氣。鑽進我耳鼓來。

既使我也是一個『山中無曆日。寒盡不知年』的人祇要一聽見。『賣婆媽茶!』則感覺立時就告訴我『又是春天了』。

共實這賣菜的。不過是年近五十歲的一個老太太。花白的髮髻。健康的體格而且年年都是穿着件漿洗很整潔的大布衫。挽着一個小柳條筐裡邊裝的。就是他們的初春生命源泉的『婆媽茶』。

在江南的清晨。總有一種富有詩意的賣花聲。常有詩人把它譜入詩的材料裡。滿洲可惜得不到這種耳福。然而由這位鷄皮鶴髮的老太太口裡發出來痛苦呻吟的。『賣婆媽茶!』

而使人立時感到清寂的初春早晨正需要這聲聲賣菜聲來諧調。則這位奮鬥在饑寒線上的老太太。不但她的悲晉可以入詩。而她的龍種老態也正堪入畫。

尤其是她的菜字特別哀厲而長。曲曲折折必能刺破你心房深處。特別是我神經衰弱的人。祇要一聽她音聲的挑逗。立時山靈魂的內層觸痛了忘却未久的創痕。於是感到春來了不過信我帶來無限悲哀。則這位老太太的確是位送愁的使者。

我在奉天已竟住四年了。每年的春天都是她賣婆媽菜。她的環境似乎沒有大變。我的環境也沒有大變。不過在短短四年的光陰裡。我心房上新劃一條哀愁。每由她悽涼的賣菜聲裡。使人憧憬起不可名狀的哀愁。我實在。我實在不忍的再听她淒涼哀厲在喊。

曼殊詩徵

▲湖上雜詩 (陳蒼虬)

殘夢釣天付混茫。取廬仍占水雲鄉。荷聲忽滿三千界。成就南野一榻涼。

海棠花畔叫秋蟲。枕簟星光螢影中。長夜通明了無睡。虛堂流轉只荷風。

雨颯風零間暮鐘。秋深桒事比春濃。前山螭處成鸞鳳。曳杖尋知第幾松。

相思嫋嫋託微波。縹緲青峯入夢多。手把秋荷問秋水。夜涼風露定如何。

梧竹蕭蕭翠鳳然。鑪香淪寂入初禪。從今乞與新涼睡。秋雨虛堂五百年。

玉樹穠花儼作行。瓊軒臨水碧茫茫。更無人處憑虛几。只薦秋蘭一朶香。

願隨傘廣近要離。生死茫茫兩不知。便赴湘流了無憾。靈均曾記目成時。

▲十五夜月

队閒魚躍水聲洪。起視高天月正中。分耀同光一星在。有香無影萬荷空。百年何事酬良夜。微念生涼自好風。實相瞻前旋在後。鏡奩只是嶺西東。

閭山實林樓隨筆 (十三) (鶴齡)

附閭山封號簡考

閭山爲五鎭之一。一作醫無閭。又作醫無閭。又作醫巫閭。又作醫無慮。又名六山。自虞舜元年。封十二山。以醫巫閭爲幽州之鎭。至隋開皇十四年。詔以醫巫閭爲北鎭。此北鎭所由得名也。至唐天寶十載。正月廿三日封北鎭醫巫閭爲廣寧公。金世宗又封北鎭醫巫閭山爲貞德廣寧王。閭山爲廣寧王。元天德二年。加封北鎭醫巫閭山之神。其東鎭沂山。在山東沂水縣北。唐天寶十載。封東安公。金封東安王。元加封元德東安王。明洪武初。詔稱神。西鎭吳山。在陝西隴縣西南。唐天寶十載。封成德公。金封永靖王。元成德永靖王。明洪武初。詔稱神。南鎭會稽。在浙江紹興縣東南。唐天寶十載。封永興公。金封順應王。元封昭德順應王。明洪武初。詔稱神。中鎭霍山。在西霍縣東南。唐天寶十載。封應聖公。金封靈應王。元封崇德靈應王。明洪武初詔稱神。

『賣婆媽茶!』

古代的貨幣 (十四) (紀瑩)

一談到貨幣。就聯帶到金融。本來幣制與金融是不能分離。就古時金融與商業似同出一轍。雖有類似金融機關的設備。如北宋交子務。明時鑄錢局。蓋其能具以法令與其發行。僅不過限於局部。因爲內亂不已。自然無法可以普遍。就今日列强版圖的鞏固。內無戰亂向外則極謀通商。俾獲市場。權利。以期民富。再就今日各國貨幣券的發行權。悉委以中央銀行。除發行紙幣外。尙有調節金融市場及預防金融恐慌兩種美務。中央銀行既得有發行權。可謂以廣義的貨幣中心迴轉灌輸。足以左右金融。構通調和。招不來異形資金的衝動。因之金融得以穩固。貨幣亦得以嚮往自然了。

閑史難。講史則更難。所謂西史有塗轍。東史無塗轍。是也。前者無所謂講史。僅隨閱隨錄。拉雜無文。內有漏誤。在所難免。尙望方家勿吝教之。(完)

別 (谷茜)

一叢樹一堆草。
幾所房屋幾處荒塚。
別了。再見。
駝鈴的伴奏。

春天 (許可)

綠色的樹。
靠着紅色的樓。
烟筒上扯着一條洋鐵絲。
麻雀站在洋鐵絲上。
春天的日子。
春天的風。
有一個人拉開窗子。
接出來腦袋。
麻雀從這個人的腦袋上。
飛過去。
這個人抬抬腦袋。
腦袋又低下去。
春天的日子。
春天的風。
一會這人把腦袋
縮回去。
窗子忘關了。
綠色的樹。
靠着紅色的樓。
春天的日子。
春天的風。

鎗 (崔鷹)

想起來放鎗。從小便好擺弄鎗。子母窠釘在灪灪木棒上。棒頭上錐一個小孔縫。裝上大桒。對準這小孔縫。塞進去一個取燈兒腦袋。然後左手握鎗。右手拿香火。

『你瞄着!』

崩地一下子。其實崩地大聲響的時候很少。總是吃拉一下子便應氣響了的時候多。十歲那年。家裡新買來一棵水筒(據說這鎗沒有打頭。)那天爹應在家。做活的都下地了。我便央求媽媽告訴我怎麼放鎗媽眼眼看不見。一邊告訴。一邊加小心。總是說不論多嗒。鎗嘴千萬朝上。省得拼了人。

『這不是把大栓這樣往上推。』

媽媽瞧看見。我眼睜睜地看着媽媽把㬹子推上去了。我攥着長恐。然而沒有知聲。接着媽說。

『這不是再這麼一鈎!』。

媽媽的手剛鈎下去。本巴地一聲響了。一條條老長珠網。滿落全屋鎗子。打鎗屋頂穿出去了。後來天頭下雨的時候。便漏進雨水來。媽只後悔說。『這不是老二虎!』問我吓着麼?我應告訴媽說我親看見媽媽推上了喂子的事一直到如今。一四月。

閒·話·千·山 (續) (小天)

讀此兩首詩。知道黃君 那時雖登了五佛頂。還未登了仙人台。以後登臨與否。也不明瞭。他的詠千山風景詩。聽說不僅這幾首。不過別的我們尙未看到。

他那一年在千山裡。似乎住的日子不少。與人酧贈的詩。有以下數首。『山居寄袁秋澄周孟棐吉林』說『十分山已遊三四。一縷雲猶變萬千。自愧身如錢若水。迄無骨相作神仙(時將因事去山)。枝枝葉葉枒椏裡。雨雨風風震盪間。八步緊同 五佛頂。是余一 日兩回攀。猢猻藤子碧棱棱磴道高窪似引繩。一事至今猶悵惘。仙人臺迴未能登。寄聲袁七與周三。跙呵詩成一笑堪。今日菜心還不食。欲從張泌叩伽藍』。『山夜』說。『層巖滴翠鳥飛還。深院無人靜掩關。長謝窗前半輪月。相隨今夜宿千山』。『山中得陳鶴柴老人書奉酧』說。『蹉跎歸海角。幽夢擷華芝。天地氣凋喪。文章光陸離。覇才時尙畏。神物俗應疑。晚歲 陳無已。將遷振孔姬。振吻搖脣久。瓊瑤海上來。(賜以尊瓠室詩及廬江詩雋)。竟使斯人老。終爲濁世哀。行空天馬健。歷劫蟄龍災。所思夫子聖。落日與低徊。』又『前得汪袞父星使書以將去吉林未及裁答今來山中又蒙賜札意至厚也謹成長律即寄東京』說。『幼眇仙人自可思。裊風枪雨採幽詩。驚濤落地有奇響。老樹摩天無醜枝。花下玉杯攤舊卷。燈前鐵板拍新詞。東來得遂乘桴約。爲看桑田變海時。』

有人說。他這時候。大概已經當了秘書了。秘書的職務說忙就忙。說閒 就閒。所以 他能以安然遊山。也能以安然寫詩。得與一般名流酧贈。他那時許想不到現在能以縣長身分來辦祈禱大會黃君當了縣長原來沒有什麼稀奇。只是從來愛山的人來山『辦祈禱大會』。也是罕有的韻事所以要特別提出來談一談。可以知道他這一回來到千山。是與別人不同。

滿洲史前考古學上之基礎知識 (十七) (李文信)

吉林。龍潭山	竈蹟。石箱棺。石瓦。骨角器	李文信	一九二二	筆者採集	新石
旅順。大嶺屯	石。骨器。色彩瓦器	三宅俊成	〃	大嶺屯城阯	〃
黑龍江沿岸	豎穴。石瓦器	鳥居龍藏	一九二七	滿蒙古蹟考	〃
金縣貔子窩	石器。色瓦器。人骨。骨器。	濱田耕作等	一九二七	東方考古學叢刊第一冊貔子窩	〃
旅順南山裡	石器。瓦器。	原田淑人等	一九二九	第二冊南山裡	〃
內蒙多倫淖爾	細石器	駒井和愛等	一九三〇	世界史古系(2)	〃
旅順。羊頭窪	貝塚石。瓦器。	旅順博物館	一九三三	東方考古學叢刊第四冊營城子	〃
寧安。三靈屯	石器。	水野淸一等	一九三三	北滿風土雜記	〃
延吉小營子	石瓦器。	藤田亮策	一九三七	目見發掘品	〃
復縣長興島	石瓦器。	三宅俊成	一九三七	曾爲筆者談及	〃
熱河承德縣	石瓦器。	兒玉重雄 丸岡良郎	一九三七	熱河古文化學報(未完)	新石

〃母親。我又走了〃 鼓動了我心里的辛酸。

養鯉 (續) (惠普)

孵化三日後。開始給餌。食餌用熟卵黃。或微塵子。微塵子蓄殖池中飼養二三週間。其後可用蚯蚓。蛹。麥粉等。一畝之池。可養二寸魚。七萬至十萬尾。二寸以上。可放大池放養。總之。於一週間後。可將幼魚移於放養尾數。因生長度 而減少。孵化後一二週 間之幼魚。稱謂毛兒。三四 週間者。稱爲青兒。五月中旬生產者。至七月中旬。其體長即有二寸內外。

微塵子 蓄殖法。四 五月中。將池水全部排出。暴曬池底。復反掘池土。坦平後。撒布人糞尿。或牛馬糞。停放二三日間注水池中。經一週間後。即能生殖微塵子。

但若新池蓄殖時。必須將前年微塵子蓄殖池泥土摻入。方能迅速蕃殖。

(十)食用鯉養殖法概要

『食用鯉之體重』。普通一斤半左右。即一斤至二斤是也。發生後第二年(滿一個年半)。而多數食用鯉。滿二年以上。才能達成以上體重。

『放養數目』。止水池與流水池。則有很大差異。給水不便之止水池。六平方尺可養二尾。流大便利池。可養白尾以上。溜池若投餌飼養。六平方尺。三尾至五尾適宜。反之。不投餌。一畝二〇—四〇尾。(未完)

竹枝詞新論 (十一) (塞北痴生)

下文我們要把時代變遷下的現代時兩種作品。做一個比較。以資參悟它們的關係。

眼挂金絲添嫵媚。頭盤狐腋抖精神。愛交年少西裝客。儀是深閨解放人。

艷影翩躚姊妹花。梨園忘倦夕陽斜。閒歌玉掌輕輕拍。亦作風流捧角家。

西報一張纖手擎。高車馳馬好風迎。偏於衆目垂靑處。浪讀英文三兩聲。

虎役糾糾擁後先。群英隊裡鬭鮮妍。竹城菊部千金擲。盡是官僚賣法錢。

時妝百變有誰同。不作尋常兒女風。燕語鶯聲工捭戰。原來巾幗亦英雄。

一搦纖腰十萬纏。勃蘭地酒雪茄煙。聞名也買新潮報。愛看平權兩字連。

非馨非鉞別有情。靑絲剪斷惹人驚。頻瞻鏡裡施膏沐。嘛得西洋博士名。

香車斜倚幾徘徊。革履羅裙不染埃。一幅紅紗遮面目。被人疑是結婚來。

—劉化民時髦女子竹枝詞

談古裝片 (續)

▲『兒女英雄傳』及其他

至於技術。倒算不錯。演員很行。顧蘭君眞能帶點女俠的架兒。實不容易。梅熹雖然嫌他身體太壯。不像書生。可是表情不弱。洪警鈴壞的眞够瞧。殷秀岑。韓蘭根都很神。關宏達。劉繼群作的尙稱不惡。梅琳未免欠妥。其他演員都湊合。攝影很好。有幾處很美。不過配樂有的地方不恰。錄音很行。化粧也不錯。置景亦行。不過能古寺的內部建築。似乎像有點時代化。

全劇前半似乎是較後半爲佳。而大體論之。某君說係三等。與『火燒紅蓮寺』等同流。我亦爲不然。此片固然不如一二等的『歌兒救母記』有意思。但是亦不如『火燒紅蓮寺』的玄妙。激烈和熱鬧。所以我說應當把它列入特等。因爲它是三不像!

最後。由各國脚本材料不足。聯想到我們的滿映。固然現下我不敢說滿映鬧脚本荒。但仍希望國內作家。尤其是滿映圈內的幾位文藝愛好者。最好要振起精神來。努力寫作脚本。以補未來的不足。這樣作去。大概是有益無損的吧!

象棋名手對奕錄

紅 嘉善顧水如 紅先黑後 (段勝) (3)
黑 合肥段芝泉 (讓右馬)

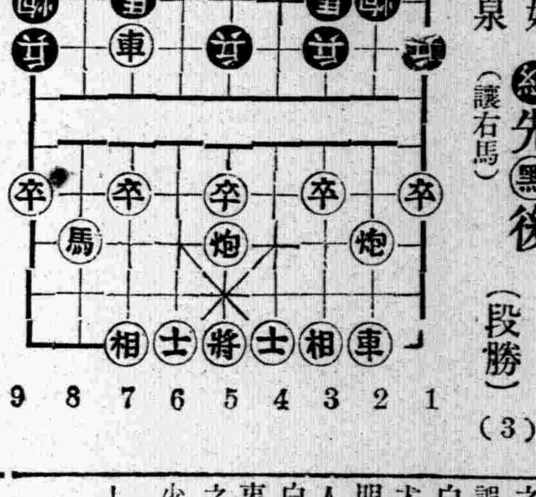

一 炮一退一　卒五進一
二 炮一平三　車七平六
三 馬三進二　車六平七

家 (子)

家。是一個神秘不可測的所在。這其間有因苦。有快樂。是休息時的 安樂椅也是生活上的枷鎖。在朋友中間談起來。就常聽到甲是有家累。或乙是無家累的話。但有時也可聽到有家方便。無家不方便的話。這就說明了困苦與快樂都是由家庭中發生出來的。

家。給與人的一些困苦。在經濟負担方面還是較少的。倒是家族間的感情影響最大。常常看見窮苦的家庭異常和美。富有的家庭終日擾攘得四鄰不安。這當然不專是金錢在作祟。

一個人爲了家庭的經濟負担。而像牛馬一樣終日在推着磨。但這並不是絕對痛苦的事。當他在疲勞以後。回到家裡。只要這家裡充滿了溫和的空氣。他就可以忘掉了疲勞。只要家人有句撫慰的話。他在社會上受的苦楚就取得代償。只要這家裡在精神上不給他不能忍受的痛苦。一個人對於家的愛戀。是十分迫切的。(未完)

九星日鑑

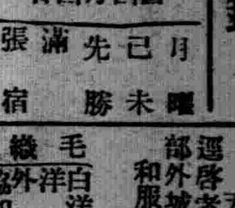

五月廿二日 舊四月四日 月曜 已未 先勝 滿 張宿

▲一白之人、起初似吉、然漸次發生糾葛紊亂、乾西東吉▲二黑之人、雖些許遺漏、亦易引起大紛爭、丁甲酉吉▲三碧之人、上下反目之日、然能忍耐、可漸吉利、北南巽吉▲四綠之人、沒有財命、並且多失事物機會、甲北丁吉▲五黃之人、思慮多端、浮沈不定、誤則陷於深淵、南坤乾吉▲六白之人、運氣漸旺、事物計畫尤吉、坤艮酉吉▲七赤之人、明日復明日、明日何其多、吾人非奮鬥不可、坤甲癸吉▲八白之人、定 爾思 慮、莫動寸衷、進!進!丁甲辛吉▲九紫之人、徒高其位、實收格外寡少、東巽坤吉、

無線電

放送節目

五月二十二日(星期一)

午前

六、〇〇(新京)國歌
六、一〇(新京)格言、行事與經驗爲軌道鮮有失敗 祝潤庭
六、三五(新京)初等日本語講座
七、〇〇(新京)淸晨音樂 (一)吹奏樂(二)管絃樂
八、二五(新京)建國體操
一一、〇〇(奉天)家庭講話、儲蓄何以有利於國、奉天郵政管理局副局長 金振民

後午

〇、三〇(新京)輕音樂、一、新京雅頌音樂團、指揮小川光男、一、野薔薇、二、羅蘭之歌、三、秋特基之家、四、茅舍五、旅愁、
四、四〇(新京)新聞
五、二〇(新京)英語新聞
六、〇〇(新京)兒童時間 軍號吹奏『附加解說』指揮新京軍樂隊隊長、一、滿洲國歌、二、拜神曲山田慶藏、三、追悼敬禮、四、起床吹奏者軍樂上仕五、開飯、六、站隊王雲嶺、七、前進、八、正午外九曲、
六、二五(奉天)評詞、高宗巡幸記、固桐晟
七、〇〇(新京)政府公報
七、三〇(新京)滿華交換放送、產業五年計畫第二年之實績、產業部大臣、呂榮環
七、五〇(新京)協和青年講座、青年與修養、協和會中央本部補導科長、黨庠周
八、〇〇(大連)舊劇、賣馬、黎明國劇研究社
八、三〇(大連)大提琴獨奏與獨唱、大提琴獨奏、大提琴、西米約恩母特曼一、協奏曲、二、鋼琴伴奏、大貫正元、一、出船、三、荒城之夜、四、宵待草、五、白鳥、獨唱(俄語)、獨唱者尼扣來耶法、一、姊羅里、二、鋼琴伴奏特苦馬扣夫、三、歌劇、三、斯內古羅其卡、四、歸來、五、甚普西狂詩曲、六、最後的探戈、
九、〇〇(新京)中等日本語講座、五百木元
九、三〇(新京)評詞、洪武劍俠圖(二二)張靑山
一〇、〇一(新京)新聞續(奉天)氣象、新聞
一〇、三〇(奉天)竹板快書劉公案(二七)當來福

交換放送講演

產業部大臣呂榮寰

▲康德五年計畫第二年度之實績(梗概)

自康德四年起。樹立滿洲產業開發五年計劃。第一年之實績。大致與預定計劃相近。嗣因日華事變。國際情形日趨緊張。遂更樹立 大增產方案。成績昭然。鑛工方面。則開發資源。從事金屬製煉。頗有成效。農產畜產方面。則改良種子。換法培養。故生殖甚多。又如林業。則實施綠化運動。今年植樹計有五 十萬株。又如電力。正建築大發電所二處。以供 全國使用至於南北滿各地農產。如棉花黃菸之種法改良。發收到事半功倍之效果。此實績之大要至其他未實。現者 皆在積極進行之中。以期達到所定之計劃。

奉天 老九華電機洗染廠廣告

逕啓者本廠洗染衣服及各種零料整疋爲便利主顧起見特設一部外城小荷物郵包往來交易並工資兌金引換洗染期限迅速協和服洋服外套特贈盒子裝奉不能走樣郵費費客自担歡迎惠顧

洗染價目

毛織物品 (每套件)(洗價)(染價)
白洋外協制便大馬襖
洋　和　服
襯服套服大衫料衫
氅
洗價：八角、一元六角、一元四角、一元四角、一元二角、一元八角、六角、六角、九角
染價：二元、二元、二元、一元、二元、九角、七角、一元二角

絲織物品 (每件)(洗價)(染價)
白大衫、大衫、袍片、小袷、單褲、袷褲、袷襖、被面
洗價：六角、六角、六角、九角、四角、四角、五角、五角、八角
染價：九角、九角、二元二、五角、五角、七角、七角、一圓

注意有未登之衣服及零料整疋并各種乾洗去油織補定價公道羊皮袍甬專染黑紫羔

地址 鐘樓 南大街
自働電話(四)二三七〇
暫借電話(四)三五〇四

康德六年度 招生插班新生廣告

一、招額
▲本科 商工部 留學日本中學部 (第一學年(優級國民學校卒業) 第二學年(插班生國高一年修了) 第四學年(國高三年修了初中卒業) 第一學年(公學堂卒日語通曉者) 第二學年(日檢二等以上學力者))
▲專修科 日語專攻部 (第一學年(日檢定三四等程度者)) 高等受驗專攻部 (第一學年 甲科(國高四年卒) 乙科(初中三年卒同等學力者))
二、並有宿舍詳細 簡章郵票二分寄

奉天東亞商工學校總務課啓
附屬日本語專修學堂 留學日本中學堂
總校址奉天大北邊門外中央大馬路南蓋平街三八番地 電話四一二六二

鳴謝北市場天慶堂良醫聖葯

良醫高秀山善治婦孺兩科聖藥育坤寧眞是女界救星

鄙人內人素患肺病又感溫病經中西醫多人診治總無效果且又加重經行不止喘嗽神昏氣息如絲大汗心慌不時寒熱立有危險之虞幸經北市場天慶堂漢醫高秀山代爲診治先用育坤寧止咳定喘女用育坤寧補血調經並用湯藥淸溫安神果然藥到病除立起沉痾除爲送區外特爲登報介紹以爲肺病婦科患者指一明路且並將該醫婦嬰兩科成藥列下女界良藥育坤寧每袋十付貳元(每打貳拾元)兒科聖藥嬰兒友每袋七付六角(每打六元)

鳴謝人奉天三經路積德里門片廿八號 房國林啟
漢醫高秀山寓奉天北市塲大觀茶園南邊路東天慶堂藥店

本報招募分社啟事

啓者本報爲謀宣傳日滿華親善國策普及文化起見廣募分社及第二分社擴大推銷以期達成新聞報國使命 手續簡便待遇從優擬就此高尙職業者祈速函洽本報販賣部或逕 來社面商是荷地址列左

龍王廟、阜新、溝帮子、彰武、通遼、承德
延吉、昂昂溪、東寧、牡丹江、延壽、高汪
坂、安廣、瞻榆、龍泉鎭、密山、琿春、力
淸、和龍、開魯、方正、鎭東、景星、蘭西
依安、林甸、克東、德部、通北、風山、東興
古城鎭、四平街、

營業局販賣部啟

日神牌 萬年印色台
不用添墨水 可用萬々回
日神牌 TRADE MARK
招募代理店
製造本舖 名古屋市中區岩井通四 舟橋商會

商標 注意
米烏賊
五香牛肉
海螺
(招募代理店)
富山罐詰工場
大連香爐礁比須町一六〇
電話代表三・四六二二

經濟與產業

太子河沿岸之建設
溪城鐵道沿綫之新開拓

温泉寺驛
由偏嶺驛　一二粁
由宮原驛　四〇粁

温泉寺驛所在之一帶地帶、呈成小高原爲緩傾斜地帶、四方以山岳有圍繞、東方到泉井之山路、現出隧道、温泉寺驛、該高原之一部爲築造、本滿鐵此次施設之觀光地帶之建設、要充分之計畫對策、今係明城綫工事之基地建設列車備長蛇之陣、鑑地形、温泉鄉之建設乾爲頗形勝地、其地經營上、温泉之開發純正温泉村落及觀光地爲目標爲計畫、希望太子河ライン開發之基地化、觀此地之狀勢、太子河水流殆完全爲一周、爲絶好的温泉村建設地、今高原盆地之間、雖不過驛及驛舍温泉流出之溝兒湯温泉寺之點在、四邊一帶之勝景依工開發之如何、得期待大自然美之建設、附近一帶標高三五〇爲最高、高原地帶之寬廣南北四〇〇米、東西爲七〇〇米太子河岸標高一九〇米水流淸州內如斯幽邃境爲稀少、温泉寺村落之中心對照溝兒湯温泉由驛六〇〇米在温泉寺山門前爲湧出、滿鐵鑑此地之重要性、收買温泉並附近溝兒湯之山野全部之廣大地域、徐進新計畫、該仙境開拓之曉由奉天僅爲四時間、由本溪湖以約一時同得到達、不但爲觀光、在滿人之病氣療養安靜等處寄與爲多也、殊不但温泉周圍繞之河川、河幅二百米之地依輕度堰堤舟遊設備、釣魚等得施設、又夏季之水泳等富於觀光施設、

由鐵道綫　向温泉寺　登攀小路、始得達温泉寺、現在温泉寺之一部爲破壞多不過小寺院之所在、觀光地化之場合、俱與是等之修復、日本式觀光地之建設、爲必要、現門前之谷川於二處、實施掘鑿工作、

爲温泉量測定中、現在之温泉、利用前門之一屋、入口有三、一爲滿鐵社員專用、一爲男用、一爲女用、之三浴槽、滿鐵槽之入口有揭出左記注意書

入浴者須知

當温泉現爲調査中、依當局之達示、入浴者須嚴守左列各項

一、温泉湧水孔不可阻害
一、於浴槽內、沈澱之污物等不可爲洗滌、
一、留意衛生、浴槽內及脫衣場之不潔化爲禁止
一、浴場之鍵□□□工事分區保管之
滿鐵温泉調査班

温泉之實情、不得入浴之機雖不能知、滿鐵現係分析中故科學的檢討之內容亦公示之時不遠也、

温泉寺之創建自今日係二百七十年前之建設、當時以來以靈泉爲著名、得推察

温泉寺門前在『重修温泉寺碑記』該碑之前文中得發見左記記錄、盛京 爲聖祖 發祥之地、襄平又自古名鎭之區、山川靈秀、鐘於遼東、物彙奇珍□於冀北洵所謂□□寶人傑地靈者、茲温泉寺距瀋陽百八十里、距遼陽百八十里蓋古刹也共溯□始 考造、□朝 石共寺、曰温泉寺後傍山寺前接水□□□環遶續白山之脈、池泉□□□青 海之源共 泉可以瘳疾、共景可以償云云

又說、蓬來之 仙境 差可持寺、大佛殿三、天王殿三、山門一、鐘鼓樓二、外□房、康熙戊寅始之規模乾隆甲申乙丑重修嘉慶庚辰又重修第淹日遠中隕於風霖反解牆頹之之該温泉開拓以來乾隆、嘉慶、道光之各年加重修又碑文中明記男女二槽混浴禁止之事、

然該温泉、久爲山中之孤湯匪賊並土人爲入湯之地、然今開拓鐵道、要大改造、蓋寺院與温泉經營之現狀爲頗不佳、對新滿洲温泉開發之狀況有一新之要、佛寺與、温泉場之關係等亦自 不免 分離、鐵道當局、對此仙境開拓、基新觀光施設、期明朗施設者不少、斯山間埋沒之重要資源、於太子河ライン開發之機、入新展開之時代、俱與宮、原中心之新地、開拓、更續續開發之資源、對東邊之山峽開拓如何之處理方法、爲展開耶、而日本式風致及情味、淸新等之諸條件之採入如何、實東邊之開拓者爲今日之重要宿題也、

（未完）

告實業界之先進
——星野總務長官之演說——

（續）

然由滿洲農地開發的現狀言之、現在的計畫、其規模尙屬極小、其速度、尙有過遲之憂、再觀日本農村的現狀、隨工業的繁盛、農業日見退縮、失其地步、今若不立農民更生方的根本策、難免步歐美諸國的前轍、農業將全體的衰微、進而農民的數、將急激減少、然爲打開如斯現狀、謀日本農民的更生及其安定、共唯一關鍵、即將日本六百萬町步的沃美田、與北滿二千萬町步的沃野合成一起、而以此廣大的土地爲基礎、樹立新日本農業、換言之、日本農村的更生、與滿洲農地的開拓、乃表裡一體的事業、關於此點、豫定樹立日滿兩 國的國策、而 爲其實現、勇往邁進、

次就北邊振興事業言之、本來、北滿國境地方、距離中央甚遠、人口稀薄交通未開、對於王道的恩惠、感受微少、然於今日、滿蘇國境、不僅止於滿蘇的境界、而爲東西兩洋文化的正面國境、防共戰線與人民戰線、並世界新興勢力與現狀維持勢力的最大接觸點、即自世界有史以來、意義最爲深遠的國境、換言之、增强此國境地方的經濟力、提高其文化水準、由一旦有事之際着想、不但是緊急必要、而且是滿洲國對東洋全體的一大職責、根據以上理由滿洲國此次決定北邊振興政策、以三年計畫、於北邊七 省即間島省、牡丹江省、新東安省、三江省、黑河省、新北安省、及興安北省的區域內、謀交通通信網的綜合的整備與擴充、同時以種種方法、使斯等地方開發、增產農產物、更爲安 定該地的 民生計、充實保健衛生的施設、爲此所需的經費、總計十億圓、而政府、滿鐵、共他 特殊會社、打成一片、爲遂 行本事業綜合的努力邁進、（未完）

關於上海之圓價下落
現地關係者協議對策

【上海】關於最近上海之圓價下落、曾由興亞院華中連絡部、華中財務官事務所等現地各機關愼重協議對策中、其對應策即於謀消費節約、貯藏獎勵並促進向內地之送金、同時依圓物價之嚴重取締阻止圓紙幣之向流通區域外流出、此外第二段之方策、與關係當局協議後制限藉慰問視察之名渡航華中方面者、阻止圓紙幣之流入上海、並取嚴重取締依與華北、滿洲之船車連絡之圓紙幣現送搜查之方針、相馬財務官爲與中央協議、定於二十日由上海出發赴日本東京云、

滿鐵社債
興銀發行條件

【東京】興銀十九日第六十五回滿鐵社債五千萬圓之發行條件、爲左記發表、其半額共銀團親引收買餘金於市場爲募集、
一、發行總額五千萬圓
一、利率年四分之一厘
一、發行價格（額面）
一、償還方法、期限十三年三年據置後、每半年金五十萬圓、以上償還以收買爲償却迫期限爲完濟豫定
一由遠期間自五月廿二日至

東拓總裁
正式任命

【東京】東拓總裁發令（十九日）佐佐本駒之助
東洋拓殖株式會社總裁被仰付（十六日）安川雄之助
依願東洋拓株式會社總裁罷免

正金銀行人事調動

【東京廿日電】正金人事異動（括弧內者爲舊職名）
檢查人（青島支店經理）三島彌彥
青島支店經理（營口支店經理）安西政一郎
營口支店經理（總辦席書記）木村信三郎
歸朝（夏威夷支店經理）諸橋亮
夏威夷支店經理（巴達比亞支店經理）松田元市
巴達比西支店經理（總辦席書記）映村快藏
檢查人（舊金山支店經理）安仲安司
舊金山支理經理（落杉磯在勤）元吉光太
舊金支店副經理落杉磯在勤（加拉齊出張所副主任）羽鳥好太郎
加拉齊出張所副主任（加拉齊出張所經理代理）橫井治堅

奉天南市場　商埠大舞台

李萬春借體春劇潤三重第故准傑酬各顧
君春全永社園別臨卿二演作劇答界客

時代青年藝家人　獨首領京朝劇壇
李萬春
京派新型武打猴戲跌撲法王

做老勇武青花武精短武花泰超鬚花
工生猛生衣衫生猛壯生打生斗等生
陳　毛　楊　鮑　李　張　高
喜光永華雯娟盛啟少譜義亭來慶富有博陵富瑞
玉蘭福華永昌斌升鐵麟德祿桂亭鐵珊永
徐李王楊郭筱賈殷周王朱王陳王李筱宋
茂長太萬慶鳳世富慶益幼錫浩美明銀明興

夜五月廿二日（星期一）場
陰陽魚（全部）
是年之劇度一　五為氏精……

廿三日全本
走麥城

東安電影院　電話2.3542
千古不朽　銀壇珍品
（今日接演）
七集
△騰雲·駕霧·變化·多端
△比劍·鬪法·奇譎·無比
火燒紅蓮寺
（此集大鬧趙家坪）
胡蝶　蕭英　夏佩貞　鄭小秋　湯傑　主演
下期接演　八集　火燒紅蓮寺

天光電影院
今日開映
明星公司全部有聲對白新版巨片
舒綉文　王獻齋　黃耐霜　英茵　謝雲卿　王吉亭（主演）
『新舊上海』
新版新片
時間　午後一時開　假日午前十時半開　循環開映晚十時半止
價目　樓上五角　樓下四角　軍警學童半價

光陸　CAPITOL THEATRE
今日特選野獸新片！
奉天城內中街　電話（四）三六三三
蠻荒探鑽記
奉市首映　廿二日　廿三日　廿四日
好萊塢公司最近出品全部有聲對白冒險野獸激鬥奇情傑作
▲暴露菲州之神秘！
▲揭穿僧正之權威！
本片中有火山爆發之實況
洪荒巨獸總出動
戰慄！恐怖！殘酷！駭人！
本期優待半價時間暫停

北市場　雲閣電影院
兩院同時公演
南洋　司偉大出品
對白歌唱愛倫新片
安心經
廿一日　廿二日　廿三日　廿四日　只演五天
長短期優待券末日有效
墜落愛網的健兒　寧可犧牲前途幸福
迷戀女色的大丈夫　竟願拋棄愛子嬌妻

刀傷良藥
如意膏
撒可喜龍
Saxylon

瀋陽中國銀行

存款	定期　活期	存款利息優厚手續其他簡捷
匯款	電匯票　信匯	國內外各埠均可通匯
放款	抵押放款貼現放款	
其他業務	進出口押匯代理收付事項	

城內行電話號碼　四、二〇三一（五）三、四四一八（二）　四、二六一七　四、三二五三　營業專用　三、四四一〇
南滿站辦事處電話號碼

眼科聖藥百治百效
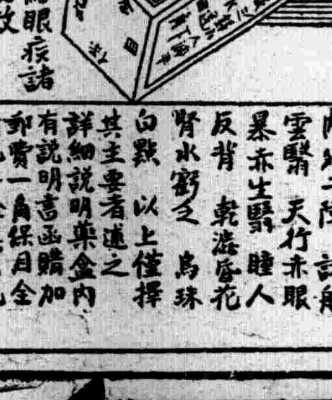
本藥店接受先人傳流古方參考新科學之原理修製配合經官府化驗神效果巨認許銷售登載報上介紹眼疾諸君購用後便知藥之功效
總售處　奉天小北城門外白塔寺東　德家藥店
造明睛眼藥每瓶大洋八角
此藥主治內外二障　諸般雲翳　天行赤眼　暴赤生翳　瞳人反背　乾澁昏花　腎水虧乏　烏珠白瞀　以上僅擇其主要者述之　詳細說明藥盒內有說明書函購加郵費一角　睛丸每盒定價四角

衛生醫院
院長馮希濂
大西邊門外三經路口路南
△診療科目▽　內科　小兒科　外科　皮膚科　產科　婦人科　耳鼻咽喉科　眼科　物療科　愛克斯光　太陽燈　紫光線　熱氣浴
△診療時間▽　午前九時至午後五時、
各科均有專門醫師診療
◈試驗室◈病室具備
附設健康相談所　午後六時至八時免費相談　星期六星期日放假日休談

德國　補爾精　戒煙奇葯
發明德國製之　瓦德聶爾博士
補爾精
乃強化身體返老還童之回春聖藥
久經世界各國醫學專家公認
○補爾精爲滋補及戒煙聖藥有補腦安神健胃養脾益精淸血返老還童之効茲將主治之病列下
主治　神精衰弱　勞倦失眠　記憶減退　鴉片煙癮　神思恍惚　消化不良　胃液缺乏　煩燥善怒　酒色虧損　性慾不振　瘦弱無力　心臟衰弱
補爾精有皮下注射劑爲注射用　亦有粒型內服劑爲內服用　說明書無償贈呈　並有戒煙藥丸　各大藥房均有出售
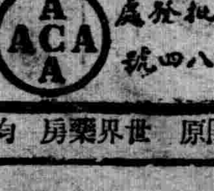
奉天　大德生藥房　中法大藥房　永吉大藥房　吉林　中西藥房　五洲藥房　新京　中央大藥房　耀庭藥房　太和藥房　均有代售
東亞總經理阿邁司公司總批發處　哈爾濱道裡中央大街八四號
大連德記全棧　四平街　公主嶺　開原　世界藥房　均代售

秋農醫院
診治各科病症　住院方便　解除各種毒品中毒（地址奉天市南市場十一緯路）
分病舍　奉天市南市場東緯路
因本院病室不足應用新建分病舍一所庭院寬闊六畝植木樹安靜空氣新鮮適於養病收費低廉
院長苗秀新（滿洲醫大畢業）
電話　二·三一〇一　三·二一九〇

立止牙疼
今治水

不論如何之牙痛　不知不覺均可治癒
主治効能　虫牙之痛　牙根痛　由上火所起之牙痛　由神經肩酸而起之牙痛　其他所有牙痛　均有神効靈効
定價　二十五錢　三十五錢　五十錢　各藥房均有
發售處　大阪東京　丹平商會
經理處　大連　賣藥會社